

ØKONOMISKE ANBEFALINGER

- til svineproducenter



Anbefalinger til svineproducenter

Noteringen på grisekød er nu på det højeste niveau i 22 år og samtidig er foderudgifterne faldet. Det giver en markant forbedring af svineproducenternes bundlinje. Men de høje noteringer varer næppe evigt. De gode tider bør derfor bruges til at sikre fremtiden bedst muligt. Her er inspiration til, hvordan det kan gøres:

Prisen på grisekød er nu på det **højeste niveau** i 22 år

①

Nedbring dyr gæld

②

Invester i tiltag der forbedrer konkurrenceevnen

③

Invester i nye slagtesvinestalde

④

Spar op til pension

⑤

Afdrag øvrig gæld

⑥

Omlæg lån med mulighed for at sænke bidragssats

⑦

Generationsskifte/salg

Høj notering på grisekød giver økonomiske muligheder

Grisenoteringen er steget til 13,60 kr./kg. Det er 5,30 kr./kg mere end i starten af 2019. Prisstigningen på grisekød er et resultat af øget efterspørgsel fra Kina, hvor udbredelsen af afrikansk svinepest (ASF) har reduceret den indenlandske bestand med op til 70 pct.

Den store reduktion i den kinesiske svineproduktion har samtidig mindsket deres behov for foder, hvilket har ført til faldende foderpriser og dermed også lavere foderomkostninger for danske svineproducenter.

Det vides ikke, hvor længe den gunstige markedssituation for danske svineproducenter fortsætter. Den afrikanske svinepest ser i øjeblikket ud til at være ude af kontrol i Kina, og det er på den baggrund sandsynligt, at noteringen kan forblive høj i 1-2 år. Måske længere. Det er også sandsynligt, at Kina på et tidspunkt skruer kraftigt op for produktionen. Det kan medføre hurtige prisfald på grisekød.

Det vil for langt de fleste svineproducenter betyde, at der er penge i at investere, lægge til side eller afdrage

En svineproducent med 10.000 slagtesvin vil med den nuværende grisenotering i 2020 have en forbedring på omkring 4,5 mio. kr. på bundlinjen ift. 2018.

I det følgende er et idékatalog med forslag til, hvordan svineproducenter hensigtsmæssigt kan bruge evt. overskud til at fremtidssikre bedriften. Hvad der er mest hensigtsmæssigt, afhænger af den enkelte bedrifts økonomiske forhold mv.

Notering på grisekød

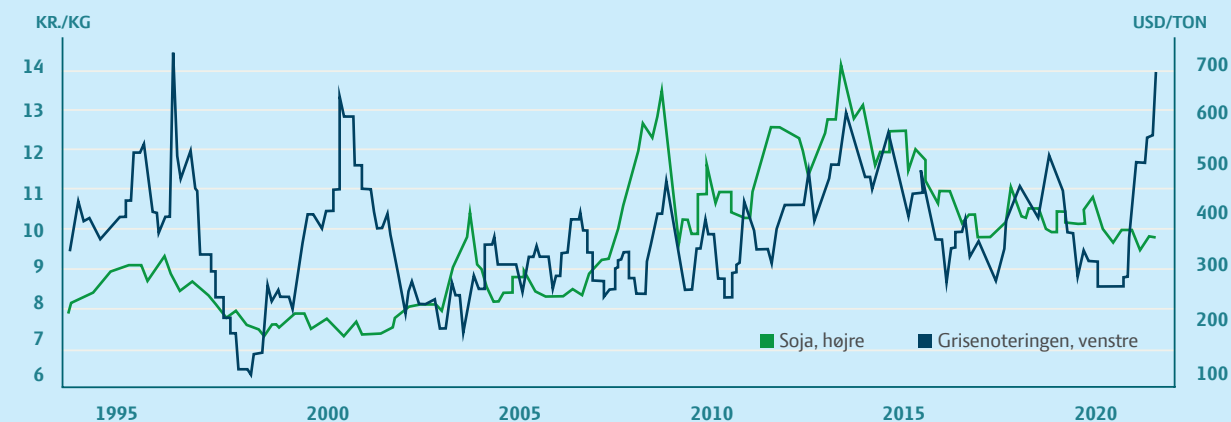

Kilde: Macrobond

1

Afdrag dyr gæld

Overskud som følge af den høje notering på grisekød bør, for mange producenters vedkommende, anvendes til at nedbringe bankgælden, da den oftest forrentes med en væsentlig højere rente end fx realkreditlån og en højere rente efter skat, end der kan forventes i risikojusteret afkast på mange investeringer.

Den samlede gæld for en gennemsnitlig konventionel slagtesvineproducent udgjorde 65,7 pct. af aktiverne ultimo 2018. Gældsprocenten varierer fra 60,9 pct. hos den fjerdedel, der havde det bedste driftsresultat, til 76,3 pct. hos den fjerdedel, der tjente mindst i 2018.

Især den fjerdedel, der havde den laveste driftsindtjening i 2018, bør nøje overveje at få nedbragt bankgælden. Der var mange i denne gruppe, der havde en betydelig stigning i bankgælden sidste år, så den ved udgangen af 2018 udgjorde 17 pct. af aktivernes værdi.

1 Gennemsnitlig gæld fordelt på produktionsgren

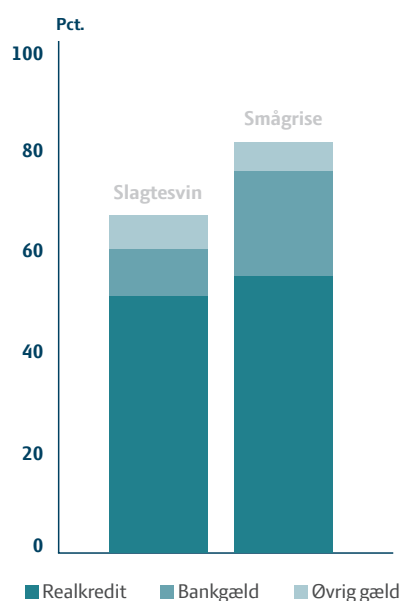

Kilde: Landbrug & Fødevarer pba. Danmarks Statistik

2

Investering i tiltag, der forbedrer konkurrenceevnen

Er den dyreste bankgæld nedbragt, kan det for de fleste producenter være fornuftigt at investere i at sænke nulpunktprisen og øge konkurrenceevnen. Dermed vil bedriften være bedre beredt på økonomiske udfordringer, når priserne på et tidspunkt falder.

Først og fremmest bør alle producenter gennemgå deres produktion og få undersøgt, hvor produktionen kan effektiviseres. Det kan fx være LEAN-processer, uddannelse af medarbejdere og gennemgang af forretningsplanen.

1 Klimavenlig produktion

Investeringer der fremtidsikker bedriften.

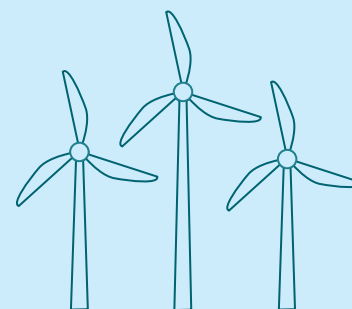

1 Investering i nye slagtesvinestalde

Kan mindske afhængigheden af at kunne eksportere smågrise til udlandet.

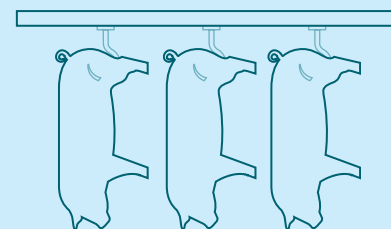

Derudover er der hos mange producenter et større efterslæb på stalde og staldinventar, som kan være rentable at få moderniseret.

Der må desuden forventes at være et øget fokus på miljø og klima de kommende mange år. Investeringer der fremtidsikker bedriften på miljø- og klimaområdet kan være med til at give "license to produce" fremadrettet. Det kan fx være forbedret gylle- og gødningshåndtering, biogasanlæg eller andre klimavenlige energi-produktionsanlæg.

3

Investering i nye slagtesvinestalde

Der produceres næsten dobbelt så mange smågrise som slagtesvin i Danmark. Investeringer i nye slagtesvinestalde kan mindske afhængigheden af at kunne eksportere smågrise til primært Tyskland eller Polen.

I den aktuelle situation med afrikansk svinepest er det også attraktivt at beholde grisene i Danmark, da vi har gode muligheder for at eksportere til Kina, hvilket har løftet den danske notering op over den tyske. Indtjeningen hos smågriseproducenterne har svinget mere end hos slagtesvineproducenterne. Investering i slagtesvinestalde kan derfor forventes at have en stabiliserende effekt på indtjeningen for de bedrifter, der i dag alene producerer smågrise.

4

Spar op til pension

Traditionelt har landmænd ofte set bedriften som deres pensionsopsparing. Men man bør som bekendt ikke lægge alle æg i samme kurv. Det gælder også for svineproducenter.

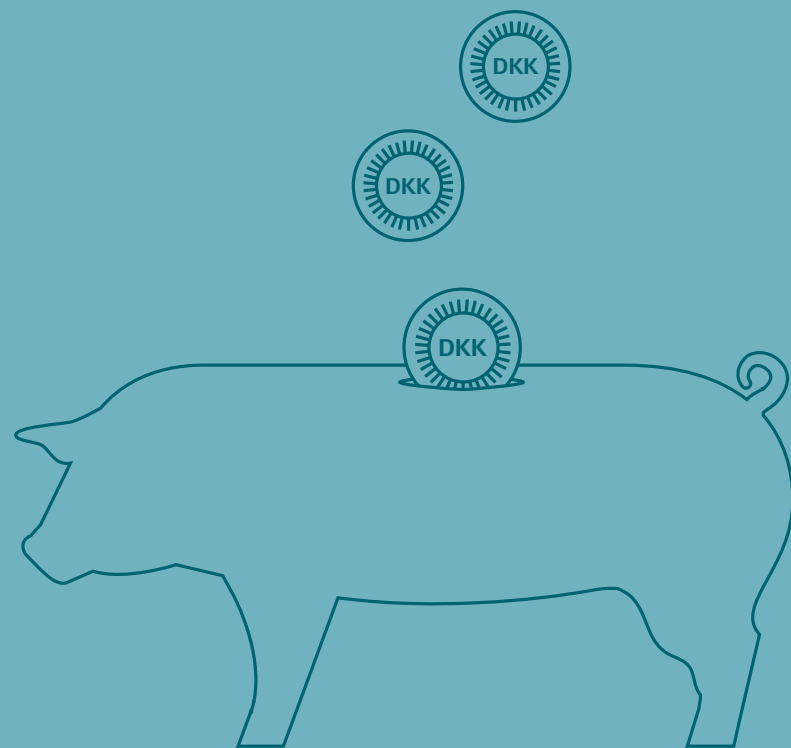

Privat pensionsopsparring

Pensionsopsparring i bedriften er ikke sikret i tilfælde af konkurs. En privat pensionsopsparring investeret i andre aktiver end bedriften er også forbundet med risiko, men denne vil ofte være mindre og afhænger af andre faktorer.

Økonomiske muligheder



6

Omlæg lån

Pensionsopsparring i bedriften er nemlig ikke sikret imod konkurs. Det er en privat pensionsopsparring derimod.

Pensionsopsparring i bedriften kan også nemt svinde ind i tilfælde af en ændret konkurrencesituation, veterinær sygdomme, falende jordpriser mv.

En privat pensionsopsparring investeret i andre aktiver er også forbundet med risiko, men denne vil generelt være betydeligt lavere og afhænger af andre faktorer.

Renterisikoen er en af de få risici, der kan styres. Ved at omlægge til realkreditlån med fast rente (eller omlægge banklån til realkreditlån) reduceres renterisikoen. Renten er højere end på variable lån, men giver sikkerhed i form af stabile renteudgifter og muligvis en lavere bidragssats.

Hvis der er mulighed for at vælge lån med afdrag, så kan det også medvirke til at få bidragssatsen ned.

5

Afdrag øvrig gæld

Når bankgælden er nedbragt og der er foretaget rentable investeringer i at sænke nulpunktsprisen, kan det være en god ide, at få nedbragt realkreditgælden – også selv om renterne er meget lave. Der betales nemlig ofte betydelige bidragssatser og renterne på lån med variabel rente kan på et tidspunkt stige.

7

Generationsskifte/salg

De høje noteringer på grisekød gør generelt bedrifter med griseproduktion mere attraktive. I tilfælde af snarlig pension eller ønske om at udtræde af erhvervet kan det være nemmere, at få afviklet bedriften mens noteringerne er høje.



Landbrug & Fødevarer
Axelborg, Axeltorv 3
1609 København V

T +45 33 39 40 00
E info@lf.dk
W www.lf.dk

Denne tryksag
er trykt på
FSC mærket
papir